

PROGETTO OTTO PER MILLE PRESENTATO ALLA TAVOLA VALDESE

Il presente modulo va compilato accuratamente in tutte le sue parti.

A. ENTE RICHIEDENTE

(Ente legalmente responsabile del progetto)

1. DENOMINAZIONE DELL'ENTE RICHIEDENTE:

Tigullio/Paradiso R@P, Associazione di Promozione Culturale e Solidarietà Sociale

2. SEDE LEGALE (indirizzo, telefono, fax, e-mail,)

Viale Devoto 22/C, 16043 Chiavari (GE), tel e fax 0185 324433, e-mail: gaptigullio@libero.it. La R@P è ospite nei locali delle Federazioni PRC e PdCI del Tigullio.

3. RECAPITI PER COMUNICAZIONI (se diversi dal punto precedente): Aurora Rondini, cell 339 2347895

4. SITO WEB: www.rifondazionetigullio.it/gap/

5. CODICE FISCALE: 90065350101

6. CONDIZIONE GIURIDICA (Ente morale, ONLUS, Associazione, ecc.): Associazione di Promozione Culturale e Solidarietà Sociale

7. ANNO DI COSTITUZIONE: 2013

8. NUMERO ISCRIZIONE PRESSO PUBBLICI REGISTRI: la nostra natura giuridica è catalogata dall'Agenzia delle Entrate come "12-Associazioni non riconosciute e comitati" – il tipo di attività assegnatoci dall'Agenzia delle Entrate è 949990 – Attività di altre organizzazioni associative NCA. I moduli dell'Agenzia delle Entrate sono nel file [tigullioaparadisorapAllegati.pdf](#)

9. NUMERO DEI SOCI: 378 soci del Gruppo di Acquisto Popolare che, come da statuto R@P, ne è un gruppo di lavoro.

10. MEMBRI DEL COMITATO DI GESTIONE: Aurora Rondini, coordinatore e rappresentante legale; Adriano Devoto, tesoriere; Daniele Clementi, Mario Pistillo, Marco Tubino, consiglieri

11. MEMBRI DEL COLLEGIO DEI REVISORI: da Statuto non previsti

12. SINTESI SCOPI STATUTARI (si allega copia dello Statuto e dell'atto di costituzione):

La Rete per l'Autorganizzazione Popolare (Tigullio/Paradiso R@P) è un'associazione di Promozione Culturale e di Solidarietà Sociale ai sensi della L 383/2000, autonoma e pluralista, soggetto attivo e integrante del sistema di terzo settore italiano e internazionale, che si configura come rete integrata di persone, valori e luoghi di cittadinanza attiva che promuove cultura, socialità e solidarietà. La RAP sostiene e tutela l'autorganizzazione di uomini e donne in quanto pratica fondamentale di

democrazia e concreta risposta ai bisogni delle comunità.

La RAP sostiene l'idea di uno stato sociale che sappia valorizzare la partecipazione di tutte e di tutti, il principio di sussidiarietà inteso come condivisione delle responsabilità, il ruolo dell'associazionismo per la promozione culturale e sociale e del terzo settore.

L'Associazione non persegue fini di lucro e non è pertanto consentita la distribuzione anche indiretta di proventi, di utili o di avanzi di gestione.

13. ATTIVITA' SVOLTE DALL'ORGANIZZAZIONE:

Tutte le attività sono rivolte ai Soci (tesseramento gratuito) e al momento consistono in:

- gruppo di acquisto popolare (GAP), con distribuzioni mensili a Chiavari, Sestri Levante, Rapallo, dei prodotti prenotati. Lo scopo è quello di consentire alla popolazione di effettuare una spesa di qualità a prezzi popolari. Nel contempo si sono/stanno aiutando le aziende in difficoltà e le scuole di Novi di Modena per catastrofi naturali (Caseificio Razionale Novese, Associazione Cinque.Novi) e i produttori "etici", con particolare attenzione a quelli a km 0. I prodotti vengono distribuiti al prezzo di costo, si applica solo in percentuale la ricarica delle spese vive di viaggio (mediamente il 2,5% del costo della spesa). Per dettagli si prega di vedere la pagina "prodotti" e "produttori" nel sito già indicato. La ratifica approvata dall'assemblea è inserita negli allegati
- festa "Estate Rossa", Leivi 2-3-4 agosto 2013, in collaborazione con la Federazione della Sinistra
- presentazione di libri a valenza sociale, economica, storica, culturale
- lezioni di cinema denominate "Atlante cinematografico": Cinema, cultura e società fra patrimonio storico e costruzione del futuro politico. In collaborazione con il Circolo del Cinema Dodes'ka-den e la UICC – Unione Italiana Circoli Cinema

Sono in previsione:

- corsi di alfabetizzazione informatica
- doposcuola e sostegno disciplinare (progetto per il quale si chiede il finanziamento)

14. COLLABORATORI DELL'ENTE:

dipendenti	lavoratori atipici	volontari	altri	totali
.....	più di 30

15. PARTNER PUBBLICI O PRIVATI, NAZIONALI O INTERNAZIONALI DELL'ENTE: Partito della Rifondazione Comunista e Partito dei Comunisti Italiani, che ospitano le iniziative; la R@P Toscana, che organizza la distribuzione di alcuni prodotti nel paniere del Gap; tutti i produttori del Gap; il Circolo del Cinema Dodes'ka-den e la UICC, per le attività culturali; le Associazioni che hanno collaborato alla festa estiva: Anpi Tigullio, Bambini del Saharawi, Libreria di San Benedetto (Don Gallo), Emergency, Italia Cuba, Cittadinanza Attiva, Zucchero amaro (commercio equo-solidale), Comitato Acqua Pubblica, UDI, Libera, LabTer (laboratorio territoriale del Tigullio), Una cuccia per la vita

16. NOME DEL LEGALE RAPPRESENTANTE: Aurora Rondini

17. L'ENTE HA GIA' RICHIESTO UN FINANZIAMENTO "OTTO PER MILLE" ALLA TAVOLA VALDESE? (contrassegnare la casella corrispondente)

NO SI, Se si, indicare l'anno e l'esito.

18. Com'è venuto a conoscenza della possibilità della Chiesa Evangelica Valdese di finanziare attraverso il Fondo Otto per Mille progetti in Italia e all'estero?
- Dalla rete R@P Toscana e Lazio
19. Segnalare una chiesa, una istituzione, o una persona, (ad esempio una Chiesa cristiana del vostro paese o della vostra regione, oppure il Consiglio Ecumenico delle Chiese o un altro organismo cristiano), con la quale avete collaborato negli ultimi anni.

Paolo Ferrero, membro della Chiesa Valdese e segretario nazionale del Partito della Rifondazione Comunista

B. PROGETTO

1. NOME DEL PROGETTO: DOPO-SCUOLA POPOLARE
2. OBIETTIVO DEL PROGETTO:

Il Dopo-Scuola Popolare è rivolto a tutti i bambini della scuola Primaria e delle Medie Inferiori e Superiori.

Tale iniziativa vuole dare una risposta e un aiuto concreto alle famiglie e ai giovani sempre più penalizzati, in questo momento storico del nostro paese, dalle difficoltà economiche e dai tagli che hanno colpito in modo particolare la scuola e la cultura, beni primari per la crescita e lo sviluppo di uno Stato. In una società ove è in atto lo "sdoganamento" di principi e di valori in nome dell'immagine e del potere economico, investire sui giovani, aiutare le famiglie è un impegno in cui crediamo: la tenuta del tessuto sociale, la solidarietà attiva, l'integrazione fra le etnie, l'educazione al rispetto fra le varie religioni, la salvaguardia dell'ambiente e del patrimonio artistico, la ricerca delle energie rinnovabili, sono valori fondamentali in molti casi da "ri-costruire". Facciamo nostro un proverbio Masai: "Trattiamo bene la terra su cui viviamo: essa non ci è stata donata dai nostri padri, ma ci è stata prestata dai nostri figli."

Pertanto, creare spazi culturali e aggregativi per i giovani del territorio e per i soggetti più in difficoltà, diventa così indispensabile.

Dare la possibilità ai bambini/ragazzi di lavorare didatticamente in gruppo, di aiutarsi, di approfondire e discutere su temi di loro interesse, e contemporaneamente dare un luogo sicuro dove portare i propri figli è un obiettivo che riteniamo prioritario.

Le finalità generali del progetto Dopo-Scuola Popolare sono:

- Attivare interventi di sostegno scolastico attraverso il laboratorio scuola (aiuto scolastico nell'esecuzione dei compiti quotidiani anche con supporto di strumenti informatici);
- attivare interventi di sostegno a piccoli gruppi su prenotazione seguiti da insegnanti e studenti esperti
- promuovere il benessere dei bambini/ragazzi con azioni:
 - di partecipazione attiva (promozione della socialità tra i pari per sviluppare e valorizzare le proprie potenzialità in ambito personale, relazionale e sociale) ;
 - di sviluppo delle capacità di apprendimento attraverso attività concrete della realtà quotidiana (dal compito all'approfondimento delle capacità necessarie per eseguirlo);

- di sviluppo delle capacità di lettura e del piacere del leggere. Crediamo che attraverso l'ascolto della "fabula" si costruisca nei piccoli attenzione, creatività, fantasia, competenze sempre più importanti in questa società mediatica
- di attenzione, dialogo, produzione creativa in merito al territorio (riciclaggio, smaltimento rifiuti, acqua bene comune, ...) e alla società (giustizia, pace, integrazione) anche attraverso il linguaggio cinematografico;
- aprire un dialogo costruttivo con i genitori attraverso il libero coinvolgimento nelle attività e proponendo incontri periodici sia su tematiche proposte da loro sia sulle dinamiche educative che vengono attuate.

3. DESCRIZIONE DEL PROGETTO:

Il Dopo-Scuola Popolare si presenterà come un luogo dove:

- i bambini e i ragazzi sono supportati nelle attività didattiche quotidiane e nel tempo libero con momenti culturali costruttivi attraverso attività creative e ricreative;
- tutti, adulti compresi, possono partecipare al progetto e incontrarsi anche su tematiche da loro proposte

Il progetto culturale si concretizzerà anche con le attività di cinema, di lettura, di alfabetizzazione informatica, tenute da esperti.

Nello specifico si terrà:

- laboratorio di cinema. Sarà spiegato come si gira un film, saranno svelati i trucchi degli effetti speciali, e delle illusioni ottiche, e verranno realizzati esempi pratici consentendo loro di poter esplorare il cinema e la televisione, realizzando per gioco ed in prima persona quello di cui normalmente sono spettatori passivi.
- Cineforum per i piccoli. Selezione di opere per l'infanzia e lungometraggi d'animazione provenienti da tutto il mondo e selezionati per educare alla scoperta e l'integrazione di altre culture e popoli.

Queste attività saranno effettuate in collaborazione con il Circolo del Cinema Dodes'ka-den e curate da Daniele Clementi, Segretario Nazionale della UICC – Unione Italiana Circoli Cinema e Presidente del Circolo del Cinema Dodes'ka-den che dal 1998 svolge attività di docenze in storia del cinema ed analisi del linguaggio cinematografico per istituti ed accademie.

- laboratorio di lettura. Un sabato al mese sarà dedicato alla lettura, al "gusto" del leggere. E' fondamentale ascoltare una buona lettura per appassionarsi ad essa ed è importante che anche i genitori diventino buoni lettori per i propri figli. Per questo il laboratorio di ascolto sarà aperto a tutti e speriamo che vi sia una buona partecipazione di genitori e nonni.

Il laboratorio sarà condotto dalla dott.ssa Marianna Langella, ex-docente di scuola dell'infanzia e già formatrice presso il corso di laurea in Scienze della Formazione Primaria di Genova.

- Alfabetizzazione informatica. Se otterremo in donazione (è già stata inoltrata la richiesta a vari enti) alcune postazioni informatiche, avvieremo corsi di alfabetizzazione informatica in orari da concordare con l'utenza (es. durante il doposcuola per genitori o nonni che accompagnano i bambini, oppure in orario serale)

La **metodologia** adottata sarà quella di tipo relazionale: l'attenzione del lavoro degli operatori metterà in primo piano la costruzione di una relazione significativa con i ragazzi e le famiglie che permetta di stabilire la comunicazione fondamentale per trasmettere il messaggio educativo (rispetto delle regole, della struttura, del personale, assunzioni di responsabilità, continuità negli impegni presi, ...) e di apprendimento.

La **didattica** sarà volta a potenziare le capacità di apprendimento e il piacere di fare ed imparare attraverso l'utilizzo dell'esperienza e degli strumenti della realtà quotidiana dei bambini/ragazzi (soldi, giochi, progetti di costruzioni per il gruppo, ...).

Di seguito si riporta, come indicato nelle istruzioni, il **preventivo di spesa**.

Si precisa quanto segue:

- il Dopo-Scuola Popolare si realizzerà in alcuni locali dati gratuitamente che però non sono forniti di riscaldamento. Per la realizzazione del progetto, che alla base ha il benessere dei bambini e quindi anche locali caldi e accoglienti, è necessario provvedere a riscaldarli in modo sano, sicuro ed economico (stufa a pellet) e realizzare una paratia in carton-gesso con porta in modo da ridurre la dispersione termica e una paratia mobile per suddividere lo spazio (spiegazioni nel preventivo dettagliato). Di seguito si riporta uno schizzo di piantina assolutamente non in scala, fatta solamente per rendere, speriamo, l'idea dei locali.

Primo piano, viale Devoto 22c

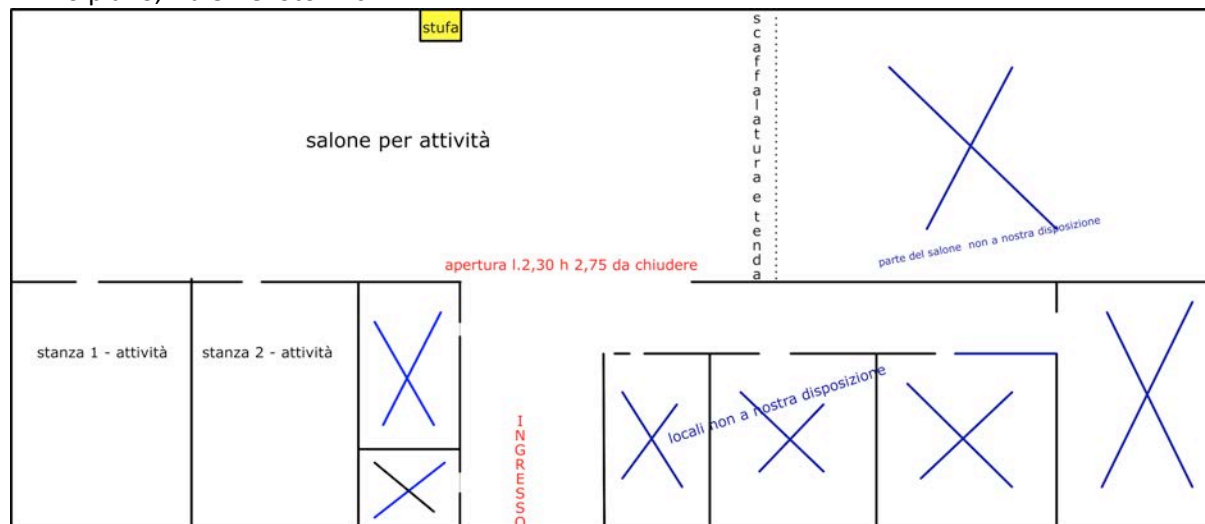

- La messa in opera della stufa, come l'allestimento dei locali, saranno effettuati dai volontari della R@P.

- Anche per gli arredi (tavoli, sedie, scaffali, ...) verrà lanciata una petizione fra i soci della R@P per riutilizzare quanto da loro dismesso (ovviamente in buono stato e comunque da noi restaurato se necessario).

- Coerentemente con il principio del riutilizzo e contro lo spreco dell'usa e getta", stiamo provvedendo ad acquistare una stufa a pellet usata ma in buono stato (sappiamo utilizzata solo per pochi mesi), anche se questo ha portato a quasi 0 le nostre disponibilità finanziarie, come si vede dalla relazione finanziaria della R@P. Le spiegazioni della scelta sono nel preventivo dettagliato.

ATTIVITA'	CONTRIBUTO CHIESA VALDESE	CONTRIBUTO R@P
<i>spese strutturali</i>		
acquisto stufa a pellet + trasporto e installazione	500,00	installazione: volontariato R@P
costruzione paratia	754,00	
allestimento locali		300,00
arredi		contributo dei soci R@P
<i>spese di gestione e compensi</i>		
acquisto pellet	389,00	
spese di gestione		400,00
rimborsi spesa forfettari per collaboratori specialisti	600,00	
pubblicizzazione progetto	65,00	100,00
<i>acquisti per le attività del progetto</i>		
materiale di cancelleria	300,00	

materiale ludico	100,00	
strumentazione informatica e digitale	1.400,00	
videoteca	100,00	
biblioteca	190,00	
TOTALE	4.398,00	800,00

Per la suddivisione delle voci del contributo abbiamo usato il criterio di chiedere alla Chiesa Valdese solo l'acquisto di quanto documentabile con certezza onde poter esibire tutti i relativi giustificativi (fatture, scontrini fiscali parlanti, ricevute). E' chiaro che ad esempio nella voce "libri" ci si atterrà all'acquisto per il totale effettivamente stanziato. I dettagli sono nel relativo allegato.

4. **DURATA DEL PROGETTO:** inizio mese di ottobre 2014 e per tutto l'anno scolastico. Il Dopo-Scuola Popolare si prevede e si auspica possa ripetersi ogni anno scolastico

5. **PARTNER PUBBLICI O PRIVATI, NAZIONALI O INTERNAZIONALI DEL PROGETTO:**

Partito della Rifondazione Comunista e Partito dei Comunisti Italiani in quanto offrono gratuitamente i locali per le attività del progetto.

Circolo del Cinema Dodes'ka-den che fornisce il materiale video e le attrezzature necessarie per le attività di cinema.

6. **SETTORE ED AREA DI INTERVENTO DEL PROGETTO:**

Il Dopo-Scuola Popolare interviene direttamente sui bambini e sui giovani per sostenere la Cultura, la Pace, l'Integrazione.

Pianificazione delle attività:

Laboratorio scolastico: rivolto ai bambini delle scuole primarie e medie inferiori e superiori, supporto nell'esecuzione dei compiti scolastici e recupero didattico, ricerche ecc.

Gruppi bambini scuola Primaria: Mercoledì e Venerdì dalle 16,00 alle 17,30

Gruppi ragazzi scuola Media Inferiore: Mercoledì e Venerdì dalle 14,30 alle 16,00.

Gruppi di recupero disciplinare (scuola Media Superiore): Mercoledì e Venerdì dalle 14,30 alle 17,30 (o in altri giorni e/o orari da concordare ad inizio anno scolastico)

Laboratorio di cinema (ragazzi dai 10 anni in poi): Giovedì dalle 15.00 alle 16.00

Cineforum (ragazzi dai 10 ai 14 anni): Giovedì dalle 16.30 alle 18.00

Laboratorio di lettura: il primo sabato del mese dalle 10.30 alle 12.00 (ore 10.30-11.00 dai 2 ai 4 anni – ore 11.00/12.00 dai 5 ai 7 anni)

Laboratorio informatico: da concordare con l'utenza.

I giorni e gli orari al momento possono essere solo indicativi in quanto da verificare ad inizio anno in base alle disponibilità degli operatori e nel rispetto degli orari delle attività delle scuole di provenienza dei ragazzi

L'iscrizione prevede il tesseramento R@P per gli utenti come copertura assicurativa di costo 4.50€, più una quota impegnativa di 5.00 € mensili.

L'iscrizione comporta la compilazione e la firma dei seguenti documenti:

- Modulo d'iscrizione; (dichiarazione di sana e robusta costituzione del bambino, di eventuali allergie o altre segnalazioni fondamentale per tutelare il minore, dati anagrafici e numeri telefonici di riferimento per ogni bambino)
- Delega per la consegna del bambino al termine delle attività
- Autorizzazione per brevi uscite limitrofe alla sede
- Autorizzazione al trattamento dei dati personali e di materiale fotografico del minore

Ogni bambino/ragazzo porterà il materiale scolastico (libri, quaderni, cancelleria) necessario per lo svolgimento dei compiti pomeridiani.

Il dopo-scuola sarà fornito di materiale di cancelleria di base, un supporto informatico (PC) con due monitor grandi per la visione a piccolo gruppo, telecamera e videoproiettore, biblioteca di base per il laboratorio di lettura, videoteca di base per la scuola di cinema, stanza attrezzata per laboratorio informatico.

Nel progetto si richiede quanto necessario di base per avviare l'attività. La Rap, promuoverà tra i suoi soci un "prestito d'uso" di materiali per potenziare biblioteca, videoteca e quanto si potrà ravvisare utile per il progetto.

7. COLLABORATORI DEL PROGETTO:

Indicativamente, ma il numero effettivo dipenderà dal numero degli alunni, comunque con un rapporto massimo di 1/10.

dipendenti	lavoratori atipici	volontari	altri	totali
.....	3	10	13

8. LUOGO DI REALIZZAZIONE DEL PROGETTO (stato, regione, città e indirizzo):

Il dopo-scuola si realizzerà in locali offerti gratuitamente dal Partito della Rifondazione Comunista e dal Partito dei Comunisti Italiani, siti a Chiavari (Genova-Liguria), in viale Devoto 20 e 22C.

9. PROPRIETA' LEGALE DEL LUOGO NEL QUALE SI REALIZZERA' IL PROGETTO:

Partito della Rifondazione Comunista, interno 22C; privato, interno 20

10. NUMERO DELLE PERSONE CHE BENEFICERANNO DEL PROGETTO:

Si preventiva la partecipazione di circa 30/40 alunne/i.

11. NOME DEL RESPONSABILE DEL PROGETTO (Indirizzo, telefono, fax, e-mail, ecc.):

Referenti scientifici e organizzativi del progetto:

- **responsabile del progetto, dell'organizzazione e coordinatrice del progetto didattico:** *Aurora Rondini* (insegnante di scuola primaria in pensione, già formatrice presso la Facoltà di Scienze della Formazione Primaria di Genova), abitazione: via Cassagna 53, 16040 NE (GE), e-mail personale: rondini@dima.unige.it, tel 339 2347895, fax 0185 324433
- responsabile della didattica per il sostegno: *Cinzia Rivara* (docente di sostegno scuola Primaria con abilitazione anche per scuola Infanzia e Media Inferiore e Superiore)

- responsabile socio-sanitario e tecnico/informatico: *Flavio Stanchi* (operatore socio-sanitario)
- consulenza psicopedagogica: *Francesca Rossini* (pedagogista, già giudice onorario presso il Tribunale per i Minorenni e Corte di Appello di Genova)

12. COSTO TOTALE DEL PROGETTO (indicare se in Euro o altra valuta sintetizzando le voci dei costi del preventivo allegato):

Acquisto, costruzione, ristrutturazione immobili
Acquisto attrezzature e mezzi di trasporto
Personale
Acquisti beni o servizi
Corsi di formazione
Mostre ed esposizioni
Borse di studio o di lavoro
Conferenze e pubblicazioni
Spese generali
Altro (specificare)
Altro (specificare)

TOTALE 5.200,00 €
 (Si allegano preventivi e analisi dettagliata dei costi)

13. IMPORTO OPM RICHiesto: € 4.400,00

14. FONTI DI FINANZIAMENTO DEL PROGETTO:

FONDI DISPONIBILI

Fondi propri	1.215,00 €..
Doni e lasciti già ricevuti
Doni e lasciti promessi
Prestiti già concordati
TOTALE	1.215,00 €..

FONDI DA REPERIRE

Fondi propri	300,00 €..
Doni e lasciti previsti
Prestiti previsti ¹	...500,00 €
FONDI OPM RICHIESTI	4.400,00 €
TOTALE	5.200,00 €

15. FONDI RICHIESTI AD ALTRE ORGANIZZAZIONI PER QUESTO STESSO PROGETTO (indicare l'importo, l'ente e la sua nazionalità):
nessuno

16. PRESTITI E DEBITI A LUNGO TERMINE (indicare l'ente e l'importo):
nessuno

17. BANCA SU CUI EFFETTUARE I VERSAMENTI:

¹ Si prevede di reperirli dalla quota di iscrizione al dopo scuola (vedere punto 6 del progetto). Si calcola che non tutte le famiglie potranno pagare la quota mensile.

NOME DELLA BANCA:
BANCO DI CHIAVARI E DELLA RIVIERA LIGURE – GRUPPO BANCO POPOLARE

INTESTAZIONE DEL CONTO CORRENTE:
RETE AUTORGANIZZAZIONE POPOLARE

IBAN: IT61B0503431950000000324433

BIC o SWIFT (per i progetti all'estero)
BANCA D'APPOGGIO (per i progetti all'estero)

18. INFORMAZIONI SULL'ENTE:

Membri totali dell'Ente: 378

Fonti normali di finanziamento: nessuno (l'iscrizione alla R@P/GAP è gratuita)

19. FIRMA DEL LEGALE RAPPRESENTANTE DELL'ENTE:

20. DATA DI PRESENTAZIONE: 29 NOVEMBRE 2013

21. ALLEGATI AL PROGETTO:

- a) Atto costitutivo della R@P e copia dello Statuto (per rispettare le dimensioni del file non è possibile inserire la scansione dell'originale con i bolli) e Carta Intenti del GAP
- b) Atti dell'Agenzia delle Entrate
- c) rendiconto finanziario
- d) Preventivo (con dettagli)

Gli allegati ai punti a) b) c) sono nel file [tigulliparadisorapAllegati.pdf](#)

Gli allegati al punto d) sono nel file [tigulliparadisorapVari.pdf](#)